

LE MAGAZINE DE LA VILLE
D'ILLKIRCH-GRAFFENSTADEN



316
AVRIL 2023

infograff

www.illkirch.eu



GRAND FORMAT

Budget 2023



Les entreprises labellisées
Alsace Excellence

font preuve chaque jour d'excellence sociale, sociale, économique et environnementale.*

NOUS PARTAGEONS
L'EXCELLENCE

1^{er}
magasin de
grande distribution
alsacien
ayant obtenu
le label



plus d'informations sur les 3 piliers Alsace Excellence sur www.excellence.alsace.

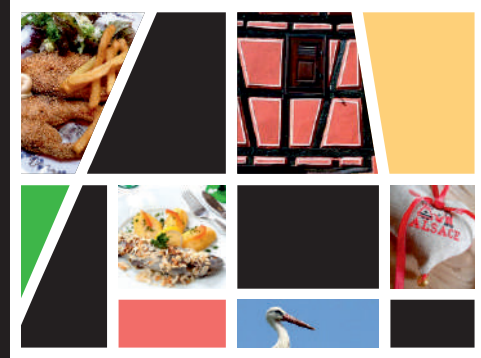

Partenaire
de plus de 180
**PRODUCTEURS
LOCAUX**

 **Alsace**

NOS SOIRÉES CONCERTS

AVRIL

Vendredi
21 Avril

Duo Bohême
FB: Orchestre Bohême

MAI

Vendredi
26 Mai

Duo Bohême
FB: Orchestre Bohême

LA TANKSTELL
WINSTUB

 **81 AVENUE DE STRASBOURG**
67400 ILLKIRCH-GRAFFENSTADEN

 **OUVERT TOUS LES JOURS**
MIDI & SOIR

 **03 88 65 09 74**

 **CONTACT@LATANKSTELL.FR**

 **WWW.LATANKSTELL.FR**

**Pro-Inter vient de fêter
son 2^e anniversaire
à Illkirch-Graffenstaden !**

Partagez des moments gourmands en trouvant parmi nos quelques **6 000 références**, des produits de qualité **certifiés halal** et à **prix doux** pour ceux bénéficiant de nos **mesures anti-inflation** !

Nous vous invitons à prendre connaissance de nos offres promotionnelles sur notre site prointer-illkirch.fr ainsi que sur **Facebook** et **Instagram** !

Pro-Inter Illkirch : **1 rue du Hoelzel, 67400 Illkirch-Graffenstaden**, à 1 minute du parc animalier Friedel !

Pro-Inter 
Votre supermarché oriental

Flashez le QR code pour découvrir
votre itinéraire recommandé



@prointerillkirch



@prointerillkirch

SOMMAIRE

| | |
|----------------------------|-------|
| EN VILLE | 4/5 |
| ÉCONOMIE | 7 |
| ACTUALITÉS / INITIATIVES | 8 |
| ENVIRONNEMENT | 9 |
| ZOOM SUR | 10 |
| PORTRAIT PASSION | 11 |
| ENFANCE / JEUNESSE | 12 |
| PHARE DE L'ILL | 13 |
| GRAND FORMAT : BUDGET 2023 | 14/15 |
| SOLIDARITÉ | 16 |
| ASSOCIATIONS | 17 |
| AGENDA | 18/19 |
| ÉVÉNEMENTS | 20 |
| PORTRAIT SPORT | 21 |
| TRIBUNES | 23/25 |
| ÉTAT CIVIL | 25 |
| EN IMAGES | 26/27 |

infograff

N° 316 - AVRIL 2023

Directeur de la Publication : Thibaud Philipps
 Rédaction : Stéphanie Allouis, Alice Merck
 Photos : Eric Meyer, © Ville d'Illkirch-Graffenstaden
 Contact : 03 88 66 80 00
 Courriel : contact@illkirch.eu
 Site : www.illkirch.eu
 Régie publicitaire : JC Création
 Réalisation : Service communication de la Ville
 Impression : Imprimerie Ott
 Tirage : 15 500 exemplaires
 Diffusion : Impact Média Pub
 Dépot légal 03/2022
 ISSN 0998-0989



LE MOT DU MAIRE

La construction budgétaire est un exercice que nous savons fragile. Plus encore, dans un contexte géopolitique international tragiquement instable et bouleversé, nous devons appliquer un principe de prudence, mais volontariste, dans nos prévisions pour 2023. Et si les termes de « bonne et saine » gestion peuvent paraître désuets, ils ont le mérite de nous permettre de maîtriser notre construction budgétaire. Ils sont les marqueurs de mon engagement depuis le début de mandat.



Ainsi, j'ai voulu que notre budget reflète une prospective juste, l'expression de nos besoins et envies, de nos projets et de notre volonté de partager avec vous, Illkirchoises et Illkirchois, l'ambition d'un territoire innovant et solidaire.

Notre budget propose également une vision claire de nos politiques et de l'avenir de notre commune. Aussi, fidèles à nos engagements, nous avons choisi de ne pas faire peser sur les Illkirchois le coût de la crise en n'augmentant pas notre taux d'imposition, tout en maintenant un service public de qualité. La plupart des tarifs municipaux seront inchangés. Nous avons également fait le choix de garantir un haut niveau d'investissement possible au vu de nos capacités financières tout en baissant la dette. L'équilibre budgétaire reposera donc sur la recherche systématique d'économies.

**Notre cap est lisible :
 Évoluer sans nous renier,
 amender sans dénaturer
 ou abonder sans substituer.**

Soyons bien conscients que notre situation a radicalement changé. Mais cela ne doit pas nous faire baisser les bras.

En somme, ce budget 2023 au service de l'action publique, au nom de la proximité et de l'efficacité, témoigne de notre engagement envers une gestion responsable et durable, tout en faisant face aux problématiques actuelles. Il illustre notre détermination à poursuivre nos efforts en matière d'innovation, de solidarité et de protection de l'environnement. À travers l'adoption d'un Plan Climat local ambitieux pour Illkirch-Graffenstaden, nous nous engageons fermement dans la transition écologique et la promotion de la sobriété énergétique. Face à cette période exceptionnelle, nous avons pris des décisions audacieuses et adaptées pour relever les défis qui se dressent devant nous.

Thibaud Philipps
 Maire d'Illkirch-Graffenstaden

Navette électrique : du nouveau !



Lancée en décembre 2021, la navette électrique gratuite remplit depuis plus d'une année son objectif de desservir les secteurs d'habitation éloignés des points d'arrêts de transport public. Elle permet aux personnes âgées et sans moyen de locomotion d'accéder aisément au marché, aux commerces et aux services du centre-ville.

La navette propose aujourd'hui un circuit nord comprenant dix arrêts et un circuit sud comprenant six arrêts (ci-contre). Elle circule le matin de 8h à 12h du lundi au samedi, et l'après-midi les mercredis et les vendredis de 14h à 17h, à raison d'un passage par heure.

NOUVEAUTÉ

Il sera désormais possible de héler la navette entre deux arrêts, pour cela, faites un signe au chauffeur qui s'arrêtera si cela ne présente pas de danger en matière de code de la Route. Cette nouveauté concerne uniquement les rues à faible circulation (au cœur des quartiers résidentiels).

A.M.

HORAIRES DE LA NAVETTE :

CIRCUIT SUD

CIRCUIT NORD

| | Du lundi au samedi | | | | Mercredi et vendredi | | |
|-----------------------|--------------------|-------|-------|-------|----------------------|-------|-------|
| | 8h | 9h | 10h | 11h | 14h | 15h | 16h |
| Cours de L'illiade | 08:00 | 09:00 | 10:00 | 11:00 | 14:00 | 15:00 | 16:00 |
| De Gaulle | 08:03 | 09:03 | 10:03 | 11:03 | 14:03 | 15:03 | 16:03 |
| Élémentaire Libermann | 08:08 | 09:08 | 10:08 | 11:08 | 14:08 | 15:08 | 16:08 |
| Aubépine | 08:12 | 09:12 | 10:12 | 11:12 | 14:12 | 15:12 | 16:12 |
| Friedel | 08:15 | 09:15 | 10:15 | 11:15 | 14:15 | 15:15 | 16:15 |
| Domaine de l'île | 08:21 | 09:21 | 10:21 | 11:21 | 14:21 | 15:29 | 16:21 |
| Cours de L'illiade | 08:30 | 09:30 | 10:30 | 11:30 | 14:30 | 15:30 | 16:30 |
| Vignette | 08:35 | 09:35 | 10:35 | 11:35 | 14:35 | 15:35 | 16:35 |
| Maternelle Lixenbuhl | 08:38 | 09:38 | 10:38 | 11:38 | 14:38 | 15:38 | 16:38 |
| Iris | 08:43 | 09:43 | 10:43 | 11:43 | 14:43 | 15:43 | 16:43 |
| Hollau | 08:45 | 09:45 | 10:45 | 11:45 | 14:45 | 15:45 | 16:45 |
| Bonnes Gens | 08:46 | 09:46 | 10:46 | 11:46 | 14:46 | 15:46 | 16:46 |
| Ugecam | 08:47 | 09:47 | 10:47 | 11:47 | 14:47 | 15:47 | 16:47 |
| Niederbourg | 08:49 | 09:49 | 10:49 | 11:49 | 14:49 | 15:49 | 16:49 |
| Quai de l'ill | 08:52 | 09:52 | 10:52 | 11:52 | 14:52 | 15:52 | 16:52 |
| Illlade | 08:54 | 09:54 | 10:54 | 11:54 | 14:54 | 15:54 | 16:54 |
| Cours de L'illiade | 09:00 | 10:00 | 11:00 | 12:00 | 15:00 | 16:00 | 17:00 |



La parole à ... Fabienne Schoch, 68 ans

« Je suis une fidèle utilisatrice de la navette.
Je l'ai découverte par le biais d'un voisin
et depuis j'en profite entre deux
et trois fois par semaine.
J'habite rue d'Alsace, je suis proche de l'arrêt
situé à l'école maternelle Lixenbuhl.

Avec la navette, je me rends au marché,
à ma banque, au supermarché
et dans d'autres magasins du centre.
Je l'utilise le matin ou l'après-midi.

**C'est vraiment très pratique :
on me cherche et on me dépose
tout près de chez moi ! »**



Légende :

- Arrêts desservis par la navette
- Sens de circulation de la navette
- Circuit Sud de 30 minutes vers le quartier Libermann et le Domaine de l'île
- Circuit Nord de 30 minutes vers le quartier des Vergers

WEEK-END PASCAL

L'Hôtel de Ville
sera fermé le samedi 8 avril,
dans le cadre du week-end
de Pâques.

Conseil Municipal

Consultez les délibérations
du Conseil Municipal des 2 et 25 mars 2023
en flashant le QR code ci-contre.

Retrouvez l'intégralité des délibérations et le calendrier des conseils
municipaux sur le site internet de la Ville :
www.illkirch.eu/votre-collectivite/conseil-municipal/



MICHEL

POMPES FUNÈBRES

2 ADRESSES POUR MIEUX VOUS ACCUEILLIR

7 cours de l'Illiad 5 Sous-les-Platanes

☎ 03 88 66 18 99

67400 Illkirch-Graffenstaden

www.pompes-funebres-michel-67.com

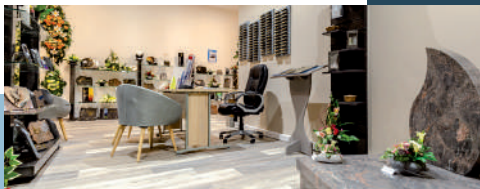

Depuis 4 générations à vos côtés

Avec nos contrats obsèques, pour préparer à l'avance vos funérailles, comme vous le souhaitez.

Nous respectons les dernières volontés de votre proche disparu.

Nous vous offrons un diagnostic personnalisé, afin de vous accompagner dans vos démarches après les obsèques.

N° ORIAS 11064511 - Habilitation Préfectorale n° 156781



ASC PROPRETÉ & MULTISERVICES

AU SERVICE DU PARTICULIER
ET DES PROFESSIONNELS

DÉPANNAGE VOLET ROULANT

- REMPLACEMENT COMPLET DE VOLET
- DÉBLOCAGE DE VOLET
- REMPLACEMENT DE LAME PVC
- REMPLACEMENT DE MANIVELLE OU D'ENROULEUR À SANGLE
- REMPLACEMENT DU MÉCANISME MANUEL OU ÉLECTRIQUE

PRESTATION DE QUALITÉ SUR MESURE

-50%
DE RÉDUCTION
OU CRÉDIT
D'IMPÔTS

IMMEDIAT

RENSEIGNEZ-VOUS AU 07 71 22 90 39

285 route de Lyon 67400 ILLKIRCH
ascproprete67@gmail.com - www.ascpro.fr

*TRAVAUX DE MOINS DE 2H POUR LES PARTICULIERS

SUZUKI

LES JOURNÉES SO' HYBRIDES*



SWIFT HYBRID

GAMME À PARTIR DE

149 €/mois (1)

ENTRETIEN INCLUS (a)

LLD 37 MOIS

1^{er} LOYER 2490 €

PRIME À LA CONVERSION 1500 € DÉDUITE
SOUS CONDITION DE REPRISE

GAMME À PARTIR DE
13 190 € (2)

PRIME À LA CONVERSION DÉDUITE
SOUS CONDITION DE REPRISE

HYBRIDE SHVS***

Prestige Autos

LA CONCESSION FAMILIALE À TAILLE HUMAINE

www.prestige-autos.com

62 rue des Charmilles à Illkirch ☎ 03 88 67 24 50



(1) et (a) et ** voir conditions en concession et sur suzuki.fr - Pour les trajets courts, privilégiez la marche ou le vélo

CHÂTEAU DE L'ÎLE à Ostwald



Dégustez à La Winstub de l'Île
une cuisine bistronomique de produits locaux
et de saison - Formule déjeuner dès 45 €



Bullez au Spa de l'Île
Piscine, jacuzzi, hammam et sauna, en pleine
nature. Accès Spa avec ou sans soins dès 35 €



Célébrez vos fêtes de famille
dans le cadre enchanteur et bucolique du
Château. Menu à partir de 49 €

www.chateau-ile.fr - 03 88 66 85 00



Animations au Château
Programme sur chateau-ile.fr

Rencontres vigneron
chaque 1^{er} jeudi du mois
dîner à La Winstub de l'Île

Rendez-vous bien-être
séances de pratique douce +
accès au Spa de l'Île

Brunchs au Château
chaque 2^{ème} dimanche du mois

COÛT DE L'ÉNERGIE : AIDES AUX ENTREPRISES

Face à la forte hausse des prix de l'énergie depuis 2022, différents dispositifs financiers sont mis en œuvre afin de soutenir les entreprises de moins de 10 salariés (TPE) et celles de moins de 250 salariés (PME).

Les TPE disposent du bouclier tarifaire (si la puissance de leur compteur électrique est inférieure ou égale à 36 kW) ou de tarifs plafonnés à 280 €/MWh, hors taxe, en moyenne sur l'année 2023 et de l'amortisseur (si leur compteur dépasse 36 kW). Elles peuvent également bénéficier du guichet d'aide au paiement des factures d'énergie, sous réserve du respect des critères d'éligibilité.

Les PME disposent de l'amortisseur et du guichet d'aide au paiement des factures d'énergie, sous réserve du respect des critères d'éligibilité.

Les entreprises devront, dès que possible, contacter leur fournisseur d'électricité en leur envoyant une attestation d'éligibilité complétée, disponible sur le site du Ministère de l'économie et des finances. Cette démarche est impérative afin de permettre aux fournisseurs de qualifier leur nature juridique, et constitue une condition nécessaire pour bénéficier de ces mesures d'aides.

En cas de difficultés particulières, les entreprises du Bas-Rhin peuvent contacter les conseillers mobilisés par la Direction régionale

des Finances publiques et la Préfecture du Bas-Rhin :

- **par courriel :**
codefi.ccsf67@dgfip.finances.gouv.fr
- **par téléphone :**
07 78 05 80 92
ou 06 12 69 03 48



VOUS CHERCHEZ UN LOCAL PROFESSIONNEL ?

Habitat de l'III propose des locaux commerciaux et professionnels à la location.



Les locaux proposés à la location à Illkirch-Graffenstaden sont dédiés à des activités professionnelles ou commerciales spécifiques aux besoins de la commune.

Pour s'assurer de la viabilité des projets et garantir aux candidats équité et transparence, Habitat de l'III s'appuie sur une commission « commerce » chargée d'étudier les dossiers de candidatures selon plusieurs critères : la qualité du projet professionnel, sa viabilité et sa pertinence technique.

Les candidats bénéficieront d'un accompagnement au démarrage (décote ou franchise de loyer) et de l'expérience de la coopérative. Actuellement, des cellules commerciales sont disponibles au cœur d'Illkirch-Graffenstaden, route de Lyon, au rez-de-chaussée de la Résidence Parc Huron et aux Prairies du Canal.

A.M.

Contacts :

Habitat de l'III, 7 rue Quintenz à Illkirch-Graffenstaden
Tél : 03 88 55 19 46 – commerces@habitatdelill.fr - habitatdelill.com

LE GRAND LOTO DES COMMERÇANTS

Dimanche 16 avril, l'Office du Commerce et de l'Artisanat Illkirchois (OCAI) organise un grand loto à L'illiade.

Ouverture des portes à 12h et début du loto à 14h.



De nombreux lots (dont un voyage en Méditerranée pour deux personnes, un week-end spa pour deux personnes, une télé grand écran 4K, etc.) d'une valeur de plus de 3000€ sont à remporter.

Tarifs : 4€ le carton/ 20€ les 5 cartons + un offert si réservation préalable. Seule la restauration sur place est autorisée (boisson comprise).

Réservations et informations :
Tél : 06 84 81 60 66



AJ CUISINES : CRÉEZ VOTRE ESPACE CUISINE !

Après une carrière dans le secteur commercial, Alexandre Geyer, menuisier-ébéniste de formation revient à sa vocation initiale : la création et la conception.



unique et à son écoute, je l'accompagne et le conseille selon ses envies, ses exigences et son budget : son projet, nous le construisons ensemble, découverte virtuelle en 3D à l'appui ! ».

En matière de partenaires, de matériaux ou de pose, Alexandre Geyer peut compter sur l'expérience, le sérieux et la fiabilité du carnet d'adresses de son cousin Joan Ingwiller (dirigeant de Cuisines Ingwiller à Brumath) et co-fondateur d'AJ Cuisines.

En plus de la conception de cuisines, l'enseigne propose également des meubles de rangement sur mesure et prochainement un espace dédié aux salles de bain.

A.M.

C'est ainsi qu'AJ Cuisines voit le jour le 2 février, 11 rue de l'Industrie, où un showroom de 200 m² dans de beaux locaux rénovés, abrite cinq cuisines dans des univers différents et donne d'emblée le ton : ici, place à la créativité !

Alexandre Geyer explique : « Je propose une approche personnalisée dans la conception de cuisines sur mesure. Mon objectif est de concrétiser le souhait du client en prenant en compte toutes les spécificités de son projet. Interlocuteur

En savoir plus :

AJ Cuisines – 11 rue de l'Industrie

Tél : 07 87 45 37 19

alexandre@aj-cuisines.fr

www.aj-cuisines.fr

UN NOUVEAU POLAR DE MICHEL KOPP

Dans son 5^e roman policier « Meurtres en Miroir », l'illkirchois Michel Kopp, ancien médecin généraliste, invite le lecteur à plonger dans les coulisses du monde de l'édition. Dans ce nouvel opus, son personnage phare, le commissaire Champlain, reprend du service pour trouver le mobile d'un tueur en série.

Fasciné dans son enfance par le style de la romancière Agatha Christie, Michel Kopp est un adepte de romans policiers plutôt psychologiques. Dans son nouveau roman, l'écrivain invite le lecteur à suivre l'évolution de son personnage principal et de son équipe.

S'inspirant de faits divers plus ou moins fictifs (des empoisonnements de chiens qui enflamment les réseaux sociaux dans la commune



d'Illkirch, une violente altercation opposant deux écrivains au milieu d'un salon du livre ...), il entraîne le lecteur sur différentes pistes. Plusieurs clins d'œil à notre commune sont présents. Alors, saurez-vous retrouver les indices cachés au fil des pages pour élucider cette nouvelle affaire ?

En savoir plus :

Paru aux éditions du Bastberg (16€)

Dédicace à la librairie L'III aux Trésors samedi 22 avril de 14h à 18h.

S.A.



INSTALLATION DE COMPOSTEURS COLLECTIFS

La réduction des déchets est l'un des axes de la Charte Verte élaborée par la Ville en décembre 2021, suite à un travail mené en concertation et en collaboration avec les services de la Ville, les entreprises, les associations et les habitants.



Ainsi, au mois d'avril, la Ville installera cinq composteurs collectifs dans différents quartiers (voir encadré). L'objectif de cette opération est d'offrir aux Illkirchois ne disposant pas de jardin ou de balcon permettant l'installation d'un compost, la possibilité de valoriser leurs déchets organiques tout en réduisant le volume de leurs ordures ménagères.

Il s'agit d'un projet initié par les membres de la Commission Développement Durable, pilotée par Marie Combet-Zill, adjointe au Maire, chargée du plan climat, de la santé environnementale et de la qualité de vie.

LE FONCTIONNEMENT

Les personnes intéressées sont invitées à se faire connaître auprès du service Animation : animation-ville@illkirch.eu

Elles seront invitées à signer une Charte de bonne utilisation et se verront remettre un code permettant d'ouvrir le cadenas du composteur de leur choix.

L'indispensable matière brune sèche, à ajouter au compost afin de l'aérer, sera fournie par la Ville.

Lorsque le compost sera arrivé à maturation, les personnes l'ayant alimenté en seront informées et pourront retirer du compost organique pour leurs jardinières.

Emplacement des cinq nouveaux composteurs collectifs :

Rue des Bonnes Gens • Domaine de l'Île • Rue de l'Orme • Cours de L'illide • Square André Malraux

AVIS AUX JARDINIERS !



Pailler votre jardin offre une meilleure protection à la terre et aux plantes. Cela permet de diminuer les fréquences d'arrosage et de binage puisque le sol se tassera moins. La période idéale pour pailler votre potager ou votre jardin se situe entre les mois d'avril et de novembre.

La Ville vous propose de chercher du broyat (1m³ maximum par personne) provenant de l'élagage des arbres et des bennes à déchets verts :

les mercredis 12 et 19 avril, 10 et 24 mai, 14 juin de 14h à 16h route du Fort Uhrich (au fond du parking du restaurant La Bravade).

Vous serez accueillis par une équipe de jeunes du Phare de l'Îll et des agents des espaces verts. Pensez à apporter vos contenants (seaux, sacs, etc.).

Le saviez-vous ? L'apport de broyat dans un compost permet, en plus de l'apport de carbone, d'absorber l'excès d'humidité et de structurer la matière.

A.M.

Une Charte Verte pour notre ville

Emplacements des bennes à déchets verts, de 9h à 15h

Parking Schweitzer le samedi 8 avril
.....

Cimetière Central le samedi 22 avril
.....

Place de Colmar le samedi 6 mai



Pensez à retirer systématiquement les sacs plastique avant de jeter vos végétaux dans la benne.

A.M.

BIG Vert

Bilan et perspectives

Le 30 octobre dernier le rideau est tombé sur le projet BIG (Bouge Illkirch-Graffenstaden) Vert 2022. Ce projet porté par un collectif de personnes issues des cinq communautés chrétiennes de la ville avait pour objectif de « proposer et mettre en place des plans d'actions concrets et pédagogiques, proposer des conférences, des animations culturelles et artistiques, afin de sensibiliser le public, au plus proche de leur quotidien, à la préservation de la planète. »



Les faits marquants de la saison passée

- **Sept conférences** entre avril et septembre. Elles ont rassemblé plus de 350 personnes autour des thèmes de la biodiversité-cité à La Villa : le secret des abeilles sauvages / la gestion des espaces verts urbains et privés / l'agriculture bio en 2022 / espérance chrétienne et écologie / écologie : et moi qu'est ce que je peux faire ?
- **Expositions photos** à l'Hôtel de Ville, à La Villa et en extérieur.
- **Deux conférences** à La Villa sur le thème de la nature, de la biodiversité, dont une soirée conjuguant expressions artistiques et écologie : lecture de poèmes accompagnée par le Big Band Jazz de La Villa.
- **Sept ateliers** pour petits et grands : fabrication de jarres Oyas / à la découverte des orchidées sauvages du Heyssel / observation des faucons pèlerins / journée barbecue / deux jours de stage permaculture dans un jardin privé / atelier bricolouous avec l'association Familles d'Illkirch / stage « fresque du bourdon ».
- **Participation à l'Osterputz.**
- **Un spectacle** à L'illiade a clôturé la saison : « Au commencement le vert était dans la pomme ». Il a rassemblé près de 300 personnes.

A signaler également une rencontre œcuménique au centre Saint Joseph lors du lancement du projet, en présence d'une centaine de personnes, ainsi que des études bibliques œcuméniques mensuelles sur des thèmes « foi et écologie ».

Les organisateurs remercient la Ville pour sa contribution par la mise à disposition de La Villa et de L'illiade et lors du vernissage des expositions photos de septembre-octobre à la Villa.

Au programme cette année

Afin de continuer dans cette dynamique de partage et de sensibilisation, le programme 2023 prévoit de nouvelles rencontres à thèmes : ateliers jardinage, sorties à la découverte de la biodiversité locale, fresque climatique, etc.

Il prévoit également le développement et la mise en place d'un réseau local d'échanges et d'informations avec d'autres associations et organismes qui œuvrent dans le domaine de l'écologie et de la préservation du vivant.

Une semaine d'animations est prévue en automne, avec une conférence, un atelier « éco-fiction », une chaîne d'activités tout au long de cette semaine.

Les animations figureront à l'agenda d'Infograff.



Atelier de permaculture chez un particulier.

« Une insatiable soif de connaissances »



Liliane Hamm

L'enseignement,
fil conducteur d'une vie

A l'occasion de la parution de son ouvrage « Avec et pour l'école en Alsace, une traversée du siècle », l'illkirchoise Liliane Hamm évoque sa vie vouée à l'enseignement.

UNE VOCATION PRÉCOCE ET NÉCESSAIRE

Née en 1931, Liliane Hamm a grandi dans un environnement alsacien avec sa langue et sa culture propre. Après la deuxième guerre mondiale et l'école allemande, elle se lance le défi de réussir le concours d'entrée de l'Ecole Normale d'Institutrices. Le travail à fournir en langue française est alors colossal.

Ce défi relevé, une formidable aventure commence : jusqu'en 1960, Liliane Hamm enseignera les mathématiques et les sciences au collège de Wasselonne en essayant avant tout de transmettre à ses élèves l'envie de découvrir, d'analyser, de s'interroger.

UN PASSIONNANT PARCOURS

La seconde partie de sa carrière sera consacrée aux enseignants. Avec l'arrivée de la télévision dans les foyers, de l'image et de la fascination qu'elles exercent, de la montée en puissance de la société de consommation et de ses dérives, elle s'interroge sur les adaptations à apporter dans l'enseignement. Elle va retrouver l'Ecole Normale en 1967 comme professeur et sera chargée de la formation des enseignants à l'utilisation des moyens audio-visuels dans leurs classes.

UNE SOIF DE CONNAISSANCES DEMEURÉE INTACTE

A la retraite depuis 1992, Liliane Hamm continue de s'instruire, de satisfaire sa curiosité. Sa volonté de transmettre cette soif de connaissances aux écoliers la poussera à élaborer plusieurs projets pédagogiques, entre 2012 et 2017, à l'attention des équipes enseignantes illkirchoises et des classes de CM1 et CM2.

C'est cette vie vouée à l'enseignement que Liliane Hamm nous livre dans son ouvrage. Elle partage au passage son analyse et ses interrogations sur les bouleversements que traverse notre société en perpétuelle mutation. Son livre, fruit de trois années de travail, s'adresse à toutes celles et tous ceux qui se préoccupent de l'enseignement et de l'école.

A.M.

AVEC ET POUR L'ÉCOLE EN ALSACE, UNE TRAVERSÉE DU SIÈCLE

Paru aux Editions De Bonne Heure (10 €) Disponible en commande sur internet : www.edbh.fr ou en librairie

EXPÉRIMENTATION SCIENTIFIQUE À L'ÉCOLE ÉLÉMENTAIRE DU CENTRE

Dans le prolongement des Coulisses du bâtiment*, Gilles Dugard, ancien professeur agrégé en ingénierie de la construction du lycée Le Corbusier, est intervenu avec un de ses collègues dans deux classes de CM2 de l'école élémentaire du Centre. En l'espace de six séances lors du cours de technologie, les intervenants ont permis aux élèves de découvrir la démarche scientifique, de façon ludique, sur la thématique des ponts.

Lors de l'intervention du 6 mars (photo ci-contre), les élèves de la classe de Stéphanie Breitenbacher ont réalisé différents tests afin d'observer et d'analyser la déformation des pièces constituant une maquette de pont roman**. Les enfants ont ainsi été amenés à émettre et à vérifier des hypothèses. Par exemple, sous le poids d'une charge plus ou moins conséquente, est-ce que la voûte s'affaisse ? C'est l'occasion d'apprendre quelques mots techniques (travée, pile, compression, traction, etc.) et surtout de réfléchir de façon scientifique.



Joseph, 10 ans, a visiblement apprécié cet atelier : « C'est chouette d'apprendre en manipulant des objets. C'était aussi intéressant de voir que les humains prennent exemple sur le monde animal pour créer des innovations : par exemple en concevant le revêtement d'une combinaison de nageurs reproduisant la peau du requin. »

* événement annuel organisé par le lycée Le Corbusier pour faire découvrir les métiers du bâtiment

** Le matériel est fourni par l'Association de recherche internationale et d'actions pour l'éducation à l'environnement et au développement durable.

S.A.

JOB DATING DU SERVICE JEUNESSE

Le 8 février dernier au centre socio-culturel Le Phare de l'Ill, 120 personnes, dont une majorité d'Illkirchoises et Illkirchois, ont participé au job dating organisé par la Mission Locale pour l'Emploi (MLPE) et le service Jeunesse de la Ville.

Parmi les participants présents, la tranche d'âge la plus représentée était les 18-25 ans (56%), suivie des plus de 26 ans (34%) et des moins de 18 ans (10%).

À la suite de leur rencontre avec les différentes agences d'intérim présentes, 51% des participants se sont vu proposer un deuxième entretien afin de pourvoir des postes dans des secteurs variés (le commerce, la distribution, la santé, l'industrie, l'agroalimentaire, le BTP, la logistique, le transport et la restauration).

Ce job dating a répondu aux attentes des candidats ; cet événement leur a permis de



rencontrer plusieurs employeurs en une seule matinée, de découvrir de nouvelles agences d'intérim et de s'ouvrir à de nouvelles opportunités.

Les équipes de la MLPE et du service Jeunesse vous donnent rendez-vous l'année prochaine !

Toujours dans l'objectif de soutenir l'emploi, rappelons que la **Matinée de l'emploi**, co-organisée par le Service Jeunesse de la Ville d'Illkirch-Graffenstaden, la MLPE et la Ville d'Ostwald, se tiendra **le 6 avril** au Point d'eau (17 allée René Cassin) à Ostwald.

S.A.

VACANCES D'ÉTÉ INSCRIPTIONS AUX CENTRES DE LOISIRS

Des activités variées en fonction de l'âge et du rythme de chacun

Les enfants de 3 à 6 ans sont accueillis à l'Ill aux Loisirs dans les locaux de l'école maternelle Sud, 1 rue des Boulangers.

Au programme : jeux de plein air, ateliers créatifs, pratique du baby twirling, foot pitchoun, parc Friedel, sorties diverses en lien avec un thème hebdomadaire.

Effectif : jusqu'à 96 enfants par jour en juillet et 88 enfants par jour en août.



Les 6 à 11 ans se retrouvent dans le cadre verdoyant du Muhlegel, 4 rue Krafft.

Au programme : des activités sportives (twirling, football diversifié, tennis, pétanque, équitation, pêche, mini-golf, jeux aquatiques au lac Achard, escrime...), artistiques (percussions, danse, création bois, théâtre...), des sorties (pique-nique au parc Friedel, baignade au lac Achard).

Effectif : jusqu'à 144 jeunes par jour

Inscriptions sur l'Espace parents sur www.illkirch.eu à partir du 1^{er} mai pour les Illkirchois et à partir du 15 mai pour les non Illkirchois.

Contact :

Centre de loisirs du Muhlegel
au 03 69 06 15 00

Une nouvelle direction au Phare de l'Ill

C'est avec beaucoup d'enthousiasme que Stéphanie Barth a pris ses fonctions de Directrice du centre socio-culturel mi-février. Une structure qu'elle connaît bien puisqu'elle a étroitement travaillé avec cette équipe depuis 2008, année où elle a intégré les effectifs de la Ville.



DES ÉQUIPES MOBILISÉES ET MOTIVÉES

« C'est avec plaisir que j'ai retrouvé des personnes très attachées à leurs missions et proches de leur public. Avec les bénévoles et de nombreux partenaires, ils font vivre le Phare de l'Ill pour en faire un lieu de vie convivial, d'écoute, de partage et de proximité s'adressant à tous les Illkirchois : enfants, jeunes, adultes, familles. Les programmes et activités de la structure sont très diversifiés et enrichissants. Je constate que des liens forts sont déjà tissés : les personnes qui viennent au Phare de l'Ill font confiance aux équipes et se réjouissent de venir ! » souligne-t-elle.



Stéphanie Barth

ZOOM SUR LES ACTIVITÉS JEUNESSE

Stéphanie Barth est également responsable du Pôle Jeunesse et Animation socio-culturelle de la Ville. A ce titre, elle porte une attention toute particulière à ce public et se réjouit du renforcement de l'équipe. L'arrivée récente de Glodi Nkewa, animateur Jeunes, contribue à insuffler une nouvelle dynamique en proposant aux jeunes de construire leurs projets de sortie, d'activités avec eux, ce qui est essentiel à cet âge pour les mobiliser.

En matière de proximité et d'ouverture, l'équipe peut aussi compter sur Dieudonné Nzuzi Mayela, médiateur relais, pour aller à la rencontre des habitants, les informer et les accompagner dans leurs démarches (en lien avec les institutions).

« Le fil rouge de toutes nos missions est d'être à l'écoute des habitants et de les accompagner. Cette préoccupation se retrouve bien entendu au cœur du nouveau projet social en cours d'élaboration » précise-t-elle.

RENFORCER LA DIMENSION CULTURELLE ET L'OUVERTURE SUR LA VILLE



Aux côtés de Lisa Galler, adjointe au Maire chargée de la jeunesse et du centre socio-culturel, Stéphanie Barth projette de proposer davantage de pratiques artistiques et de sorties culturelles pour tous car « la culture est un formidable outil de socialisation, d'émancipation, d'épanouissement. »

Elle rappelle également la délocalisation des animations de rues qui se dérouleront une fois par semaine Place du Général de Gaulle cet été, afin d'aller à la rencontre des habitants d'autres quartiers.

A.M.

Edition 2023 de la Fête des Peuples

L'association des Usagers, le Phare de l'Ill et la Ville préparent dès aujourd'hui la traditionnelle Fête des Peuples prévue le samedi 9 septembre 2023. Cette journée de fête, chaleureuse et familiale, qui rencontre chaque année un franc succès auprès des Illkirchois, se conçoit dès aujourd'hui !

Vous souhaitez prendre part à l'aventure, faire découvrir des spécialités culinaires, des musiques, danses, jeux ou de l'artisanat ? N'hésitez pas à vous faire connaître auprès du Phare de l'Ill.

Une réunion de travail se déroulera le 12 avril.

Contact : 03 88 66 15 83

Retrouvez l'intégralité du programme (animations, vacances de Pâques, sorties, etc.) sur www.pharedelill.org, ou sur Facebook.

Budget 2023

Des dépenses utiles et responsables au service de tous

Chaque année, le vote du budget est le point d'orgue pour l'activité municipale et pour les projets de la collectivité. Lors de la séance du 25 mars, Serge Scheuer, Adjoint au maire chargé des finances et de l'administration générale, a présenté un budget lucide et responsable.

Avec 28 000 000 € en fonctionnement et 13 400 000 € en investissement, le budget 2023 de la Ville s'élève à 41 400 000 €. La séance fut précédée d'un débat d'orientation budgétaire lors du Conseil Municipal du 2 mars.



Serge Scheuer, Adjoint au maire, chargé des finances et de l'administration générale, rappelle que :
 « Dans un contexte économique défavorable marqué par l'inflation et la crise énergétique, la Ville, fidèle à ses engagements, met un point d'honneur à maintenir le cap en concrétisant les objectifs annoncés en début de mandat. Le budget 2023 a ainsi été conçu en respectant les impératifs suivants : maintenir un service public de qualité, préserver le pouvoir d'achat des Illkirchois et les subventions aux associations, mettre en oeuvre les projets d'investissements annoncés. »

ÉLÉMENTS DE CONTEXTE

Depuis 2020, les collectivités locales, au même titre que les foyers ou les entreprises, évoluent dans un contexte économique difficile : crise sanitaire, contexte international dégradé entraînant d'importantes inflations, forte augmentation des coûts liés à l'énergie (plus d'un million d'euro), etc. A ces dépenses supplémentaires se sont ajoutées, pour les collectivités, celles dues à la revalorisation du point d'indice de la fonction publique.

Grâce à l'effet conjugué du dynamisme positif des recettes et de la maîtrise des coûts de fonctionnement, la situation de la Ville reste saine.

Capacité d'autofinancement au-dessus de 5 000 K€ à la fin de l'exercice 2022

Capacité de désendettement :
 1,6 année (temps théorique nécessaire à la Ville pour rembourser sa dette si elle y consacrait la totalité de son épargne brute).

UN SERVICE PUBLIC DE QUALITÉ

La volonté d'affecter une ATSEM par classe, d'augmenter les effectifs de la police municipale, de proposer une navette électrique gratuite témoignent de la volonté d'améliorer les services rendus aux habitants.

Avec l'ajout de ces services supplémentaires, les effectifs demeurent toutefois constants grâce à une réorganisation interne.

La Ville a également souhaité déprécier un certain nombre de vacataires restés dans l'instabilité depuis plusieurs années.

Ratio charges de personnel par habitant : 532 € en 2022 à Illkirch-Graffenstaden.

Ratio national :
 737 € pour les communes de même strate en 2021.

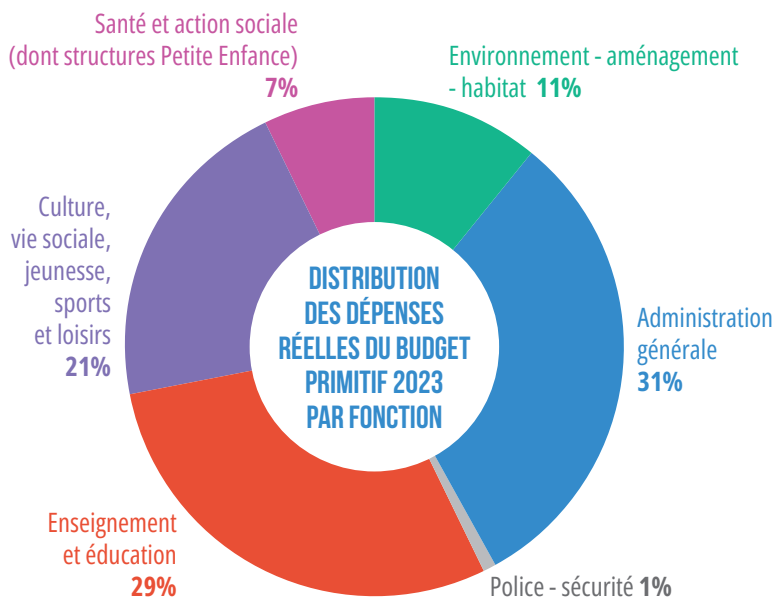

UN ENDETTEMENT MAÎTRISÉ ET ADAPTÉ

La Ville a financé avec ses moyens propres les investissements de l'année 2022.

« Il est prévu de ne pas recourir à l'emprunt jusqu'à la fin du mandat à l'exception d'un emprunt affecté à la transition énergétique dans le cadre du plan de sobriété mis en œuvre par la Ville. La stratégie financière de la Ville est axée autour de deux lignes fortes à savoir d'une part, l'équilibre entre un endettement adapté aux capacités financières et d'autre part, la volonté de préserver une capacité d'investissement suffisante qui permettent de réaliser les projets de demain sans pour autant obérer le pouvoir d'achat de nos concitoyens. » souligne André Steinhart, Conseiller municipal délégué chargé de la commande publique.



309 €
de dettes

par habitant
à Illkirch-Graffenstaden

1 006 €
de dettes

par habitant fin 2021
dans les communes
françaises de même strate

ÉVOLUTION DE LA DETTE EN K€

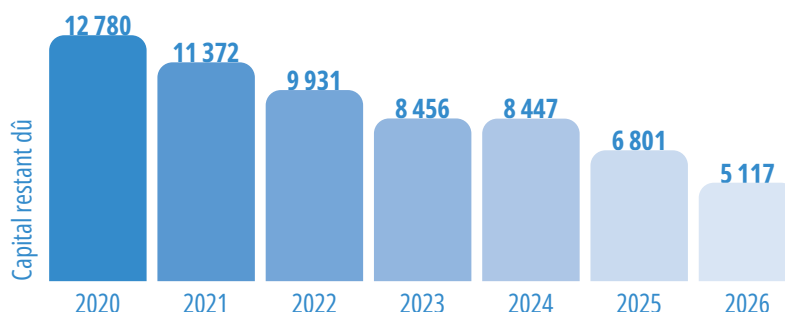

LA PRÉSERVATION DU POUVOIR D'ACHAT DES FOYERS

La Ville s'est fixé pour objectif de préserver autant que faire se peut les Illkirchois et les entreprises locales. **Cela se traduit par le maintien des actuels taux d'imposition communaux tout au long de la mandature** et par la prise en charge intégrale en 2023 des augmentations de prix impactant la tarification des services municipaux.

UNE POLITIQUE D'INVESTISSEMENT SOUTENUE

Tout en conservant le cap des objectifs fixés, et malgré un environnement économique peu propice, le plan pluriannuel d'investisse-

ment est confirmé avec néanmoins la prise en compte de l'inflation des coûts de production et la nécessité d'accélérer la transition énergétique. Les modifications apportées aux différents projets permettent de préserver les ratios de solvabilité et par voie de conséquence la réalisation des investissements prévus.

LE PROGRAMME D'INVESTISSEMENT

En matière de projets structurants, sont d'ores et déjà réalisés : le skatepark, l'Hôtel de Police municipal. L'année 2023 verra la livraison de l'école élémentaire Libermann et de la tribune de la FAIG. Avec la phase d'études du Hall des Sports en cours d'achèvement, le chantier pourra ensuite démarrer.

Se rajoute à ces projets une enveloppe consacrée aux investissements suivants : la végétalisation des cours de l'école élémentaire Nord et du groupe scolaire Centre, le renouvellement d'aires de jeux, la rénovation du bâtiment et du terrain du gymnase des Vignes et l'achat de véhicules électriques. Une concertation sera également lancée pour le projet de végétalisation du Forum de l'III.

La modernisation de l'éclairage public, pour un montant de 1 500 000 €, sera également réalisée en 2023 afin d'atteindre les objectifs fixés en matière d'économie d'énergie.

A.M.

PROJETS D'INVESTISSEMENT 2023



Ecole élémentaire Libermann
5 008 000 €



Végétalisation des cours d'école
152 000 €



Rénovation énergétique
des bâtiments
250 000 €



Hall des sports
1 500 000 €



Modernisation
de l'éclairage public
1 500 000 €



Parc de véhicules
100 000 €



Maison de la Jeunesse
et des Associations
500 000 €



Renouvellement
des aires de jeux
80 000 €



Schéma directeur du numérique
229 000 € dont 50 000 €
seront dédiés à l'acquisition
d'une nouvelle application
de relation avec les citoyens



Tribune de la FAIG
300 000 €

16 000 REPAS SAUVÉS GRÂCE À PROXIDON

ProxiDon est un service de proximité de la Banque Alimentaire du Bas-Rhin qui permet aux commerces de faire don de leurs surplus et invendus.

Depuis sa création en 2020, plus de huit tonnes de denrées alimentaires encore consommables ont été récupérées, tout en créant du lien entre les associations locales, bénéficiaires des denrées, et les commerces de proximité (donateurs).

C'est une formidable action qui permet de lutter contre la précarité alimentaire et d'avoir un impact local, social, solidaire et environnemental.

APPEL

Petits commerces de proximité : rejoignez la communauté qui lutte contre le gaspillage en devenant donateur ! Les dons réalisés grâce à la plateforme ProxiDon vous permettent de valoriser vos invendus par l'intermédiaire d'une déduction fiscale de 66 % en toute simplicité et sans déplacement.

ProxiDon invite également les associations à s'inscrire pour bénéficier des paniers mis en ligne.

A.M.

En savoir plus :

Banque alimentaire du Bas-Rhin - 9 rue de l'Industrie - Tél : 03 88 40 30 40
ba670@banquealimentaire.org



CONDITION ANIMALE : NOUVEAUTÉS !

Afin de garantir le bien-être de nos animaux de compagnie, la Ville a mis en place plusieurs actions telles que l'adoption de la Charte « Une ville pour les animaux » par le Conseil Municipal ou la création d'aires d'ébats etc. A l'initiative de Sandra Didelot, conseillère municipale déléguée chargée de la condition animale, la Municipalité poursuit son engagement avec la parution d'un guide sur l'animal en ville et la mise à disposition d'une carte « J'ai un animal seul à la maison ».

CARTE « J'AI UN ANIMAL SEUL À LA MAISON »

La Ville met à disposition la carte « J'ai un animal seul à la maison », une initiative qui a pour objectif de protéger votre animal en cas de problème.

Cette démarche peut faciliter la vie des secours et éviter de mettre en fourrière les animaux de compagnie restés seuls au domicile.

Au format d'une carte d'identité, glissée dans le portefeuille, elle permet de connaître les personnes susceptibles de prendre en charge un animal lorsque son maître est hospitalisé en urgence.

Pour cela, il suffit simplement d'indiquer au verso de la carte, les coordonnées des personnes à informer pour s'occuper des animaux seuls.

Ces cartes sont disponibles à l'accueil de l'Hôtel de Ville et du Centre Technique Municipal. Vous pouvez également découper l'exemplaire ci-dessous.

A.M.

PARUTION DU GUIDE DE L'ANIMAL EN VILLE

Ce guide a pour objectifs d'informer et de sensibiliser le public à l'adoption d'un animal, rappeler l'existence d'espaces dédiés aux chiens (aires d'ébat, canisites) et mieux faire connaître les nouveaux animaux de compagnie ou animaux sauvages. Ce livret présente également des points clés de la législation sur la protection animale et les numéros utiles des partenaires.

Enfin, le guide reflète l'engagement de la Municipalité en faveur du respect de la condition animale et d'une meilleure cohabitation entre les hommes et les animaux (domestiques ou sauvages) en ville. Il est disponible à l'accueil de l'Hôtel de Ville, au Centre Technique Municipal et au Parc Friedel, ainsi qu'auprès des deux vétérinaires illkirchois et du club canin (ACIG).

S.A.



Dans toutes situations d'urgence

m'empêchant de rentrer chez moi (accident, maladie...),
merci de contacter une des personnes listées ci-dessous.
Elle prendra soin de mon animal.



Nom

Tél.

Nom

Tél.



Nom

Tél.

En savoir plus :

Vous pouvez télécharger le guide de la condition animale sur le site de la Ville ou en flashant le QR-code ci-contre.



GROUPE DE PAROLE DE L'UNAFAM

Afin de soutenir les parents et l'entourage de personnes souffrant de troubles psychiques divers (dépression, schizophrénies, troubles bipolaires, etc.), un groupe de parole mis en place avec l'UNAFAM (Union Nationale de Familles et Amis de personnes Malades et/ou handicapées psychiques) a lieu chaque deuxième mardi du mois au Pôle associatif de L'illiade.

Animé par le Docteur Philippe Meyer, psychiatre, ce temps d'échange permet aux familles d'exprimer ce qu'elles ressentent, ce qu'elles vivent au quotidien (souffrances,

interrogations sur la maladie et le comportement du malade, incompréhension, voire refus de comprendre et d'accepter de la part des proches ou amis) dans un cadre bienveillant et respectueux.

Prochains rendez-vous : 11 avril, 9 mai et 13 juin de 18h30 à 20h au Pôle associatif de L'illiade (11 allée François Mitterrand).

A.M.

Sur inscription :
03 88 67 28 76 - 06 52 08 42 10
ou 67@unafam.org

En savoir plus : www.unafam.org/bas-rhin



CONCERT DE PRINTEMPS DE LA MUSIQUE MUNICIPALE VULCANIA

Pour la troisième édition de son Concert de Printemps le 30 avril à 15h à L'illiade, la Musique Municipale Vulcania a invité la pianiste Marie Stoecklé à monter sur scène. Ils interpréteront ensemble *Rhapsody in Blue* de Georges Gershwin, pièce centrale du concert.

Pianiste éclectique, Marie Stoecklé se produit régulièrement en soliste, en formation de musique de chambre et comme musicienne d'orchestre. Passionnée par l'accompagnement au piano, elle affectionne son métier de pianiste au sein des classes instrumentales du Conservatoire et de l'Académie Supérieure de Musique de Strasbourg. Elle collabore aussi avec des chanteurs sur des projets sortant des formes traditionnelles du récital, en proposant notamment des concerts mis en scène et des concerts-conférences.

A la direction, Maxime Luck sera relayé par ses adjoints, Jean-François Muller et Ludovic Krauss. Les Ptitrompotes dirigés par Frédéric



Marie Stoecklé - ©Mélanie Moussay

Bocquel, joueront également quelques pièces vitaminées.

Des boissons et des gâteaux confectionnés par l'ensemble des musiciens seront proposés à l'entracte.

Tarif plein 8€ ou réduit 4 € (scolaires et étudiants).

Renseignements et réservation : 03 88 40 06 27 – 06 72 46 56 18 – www.musiquevulcania.fr

LE CLUB KIWANIS S'INSTALLE À ILLKIRCH-GRAFFENSTADEN

Au sein de la Division Alsace-Nord, regroupant 11 clubs Kiwanis, il n'existait pas de club dans le sud de l'Eurométropole de Strasbourg. C'est chose faite depuis la fin de l'année dernière !

Le nouveau club illkirchois est constitué de 18 membres, à parité hommes-femmes, d'horizons divers. Objectif : apporter de l'aide et du réconfort à des enfants malades, handicapés ou simplement en mal-être social ou familial dans le secteur sud de Strasbourg et au-delà. Pour y parvenir, le club organise différentes actions pour récolter des fonds qui sont ensuite reversés aux différentes associations en lien avec l'enfance en difficulté ou pour l'aide directe aux familles concernées.

Divers projets sont d'ores et déjà prévus en 2023, notamment l'organisation de concerts caritatifs, de conférences, la participation aux manifestations de la Ville d'Illkirch et diverses actions au marché de Noël de Strasbourg en fin d'année. D'autres initiatives sont en cours de réflexion et de création.

S.A.

Contact : kiwanis.illkirch@gmail.com

En savoir plus :
Facebook Kiwanis Club Illkirch-Graffenstaden

SPORTS

Football

Terrain d'honneur de football de la zone sportive Schweitzer

FAIG EN NATIONALE 3 (MASCULINE)

Samedi 1^{er} avril à 18h

FAIG - Reims Sainte Anne

Samedi 22 avril à 18h

FAIG - AS Prix Les Mézières

Handball

Salle de handball complexe sportif Lixenbuhl

HAIG EN NATIONALE 3 (MASCULINE)

Dimanche 2 avril à 16h

HAIG - Venissieux

HAIG EN NATIONALE 3 (ÉQUIPE 1 FÉMININE)

Samedi 15 avril à 21h

HAIG - Rambervillers

Basket-ball

Hall de la SIG rue de la Poste

SIG EN LIGUE 2 FÉMININE (ÉQUIPE 1 FÉMININE)

Samedi 1^{er} avril à 20h

SIG - Mondeville

**PLAYOFF A PARTIR DU 15 AVRIL
POUR LES 8 PREMIERS**

SIG EN NATIONALE 3 (ÉQUIPE 2 FÉMININE)

Dimanche 2 avril à 15h30

SIG 2 - A.L.L. Jura Basket

Rugby

Terrains de rugby de la zone sportive Schweitzer

CRIG EN FÉDÉRALE 3 (MASCULINE)

Dimanche 2 avril à 15h

CRIG - Haguenau

CRIG EN FÉDÉRALE 1 (FÉMININE)

Dimanche 16 avril à 15h

CRIG - EMS Bron / Réel XV

RENDEZ-VOUS

Samedi 1^{er} avril

• De 9h à 11h30

Osterputz

Sur inscription

Renseignements :

06 02 05 15 54 – 06 02 05 15 15

• À partir de 20h30

Salle des Fêtes municipale (158 route de Lyon)

Club folk S'Narreschiff

Stage de danses de la Renaissance de 14h à 17h.

Bal Folk à partir de 20h30 avec les groupes « La Solive » (musiques d'Irlande et de Suède) et « Salmanazar » (musiques aux couleurs méditerranéennes ou nordiques).

Renseignements et tarifs : www.snarreschiff.fr

Contact : s.narreschiff@gmail.com

Dimanche 2 avril

• De 10h à 18h au Forum de l'III

Forum des Arts

Exposition de peintures, sculptures, gravures, mosaïques, photographies, etc.

• De 8h à 17h à l'étang Hanfroeste

Association de pêche AAPMAIG

Pêche no-kill et rossbif à midi.

Réservation du repas : 06 11 68 44 94

Du 3 au 6 avril

A Illkirch-Graffenstaden et à Ostwald

Semaine et Matinée de l'Emploi

Ateliers du 3 au 5 avril dans les deux communes

Matinée de l'Emploi le 6 avril de 9h à 12h au Point d'Eau à Ostwald

En savoir plus : www.illkirch.eu

Les mercredis 5 et 19 avril de 13h30 à 15h30

Hall d'accueil de l'Hôtel de Ville

Boutique éphémère Vélhop

En savoir plus : velhop.strasbourg.eu

Judi 13 avril de 13h30 à 17h

Hôtel de Ville

**Permanence d'assistance
numérique**

Assurée par un conseiller numérique France services. Gratuit et sans rendez-vous.

Dimanche 16 avril

• à 14h à L'illiade

Grand Loto des commerçants

Organisé par l'Office du Commerce et de l'Artisanat Illkirchois (OCAI)

Ouverture des portes à 12h, restauration

Réservations – informations : 06 84 81 60 66

• De 9h à 10h au Parc Friedel

Chasse aux œufs de Pâques

Voir page 20.

Dimanche 23 avril

Complexe sportif Lixenbuhl

11^{ème} vide-grenier de la HAIG

Renseignements : clubhouse@haighandball.fr

Judi 27 avril de 16h30 à 20h

Salle des Fêtes municipale (158 route de Lyon)

Collecte de sang

Organisée par l'Amicale des Donneurs de Sang.

mon-rdv-dondesang.efs.sante.fr

Samedi 29 avril et Dimanche 30 avril

Les 48h de l'agriculture urbaine

Organisées par l'association Famille d'Illkirch.

• **Samedi 29 avril :**

- 10h-12h, aux carrés potager au niveau du 123 route Burkel : Atelier B.A.ba du compostage

- 14h-17h, salle des fêtes du Foyer protestant, 1a Sous les Platanes : conférence avec Didier Helms-tetter, auteur du livre « Le Potager du Paresseux »

• **Dimanche 30 avril :**

Aux carrés potager au niveau du 123 route Burkel :

- 10h-12h : atelier « réussir son potager du paresseux »

- 14h-17h : atelier « fabrication de nichoirs »

L'ensemble du programme est offert grâce au soutien de l'Eurométropole.

En savoir plus : www.asso-famille-illkirch.fr

Lundi 1^{er} mai de 16h30 à 20h

26^e édition de la Maïkur

Voir page 20.

CULTURE

L'ILLIADE

ILLKIRCH-GRAFFENSTADEN

Mardi 4 avril à 20h30

**Phèdre – un mythe grec
et des airs flamenco**

Judi 6 avril à 20h30

Marianne James

Vendredi 14 avril à 20h30

Spectacle musical
Une vie de pianiste

Samedi 15 avril à 20h30

Théâtre de boulevard
Le ticket gagnant

Mercredi 19 avril à 20h

Visuel/danse
Corps irrationnels

Mardi 2 mai à 20h30

Spectacle musical
Mon père est une chanson de variété

03 88 65 31 06,
accueil@illiade.com
illiade.illkirch.eu



MAISON D'ENSEIGNEMENT
ET DE PRATIQUE DES ARTS

Samedis à La Villa

Samedi 1^{er} avril de 9h30-12h et 14h-17h

Sur le thème « Planche botanique »
Une journée consacrée au dessin des fleurs, aux couleurs vives à l'aquarelle et à la composition de la planche.

Dimanches à La Villa

Dimanche 2 avril

Arts plastiques

(15 ans et plus) 9h-12h
En un tour de gouge, nous graverons des modules de bois pour une initiation au block-print.

Musique Duo : 1 enfant + 1 adulte

(3-5 ans) 10h-12h
Découverte d'histoires musicales de tous horizons adaptées aux petits et aux grands.

Calligraphie

(15 ans et plus) 9h-12h
Initiation ou perfectionnement au monde de la calligraphie autour de la thématique de l'arbre.

Cirque

(7-12 ans) 10h-12h
Découverte des arts du cirque pour trouver l'équilibre sur une boule, prendre de la hauteur sur un trapèze ou découvrir les joies de la jonglerie.

Concert 11h30-12h30
Harmonie municipale Vulcania. Entrée libre

03 68 00 33 33,
accueil@lavilla-a.com
lavilla.illkirch.eu

Médiathèque Sud

Samedi 1^{er} avril

de 10h à 11h30 :
Rendez-vous numérique
Préparez vos vacances en ligne (ado/adulte).
Sur inscription*.

de 14h à 15h :
Bulle musicale
Écoute d'une playlist détente de printemps.
Tout public.

Mardi 4 avril à 18h30

Mardis du livre
Club de lecture (ado/adulte) – inscription sur l'année entière.

Mercredis 5 et 12 avril (de 18 mois à 4 ans)
à 10h30

Heure du conte par les bibliothécaires
Sur inscription* pour les groupes.

Jeu 13 avril

de 14h à 17h :
Permanence CARITAS
Aide à l'e-administration (ado/adulte).

Entre 17h et 19h :
Jeu Origami
Découvrir le pliage en toute simplicité (tout public).

Samedi 15 avril à 14h30

Conférence «Être Doula de nos jours»
Avec l'association Histoire de Bien Naître (ado/adulte).

Mardi 18 avril à 14h30

Ciné Loco
Séance de cinéma (à partir de 4 ans).

Mercredi 19 avril

• À 10h30 :
Heure du conte par les bibliothécaires
(4 ans et plus) – sur inscription* pour les groupes.

• De 14h à 16h30 :
Atelier FabLab
Découvrir la programmation et le codage (de 6 ans à 12 ans) – sur inscription*.

Samedi 22 avril de 14h à 17h
Session jeux vidéo
Découvrir la réalité virtuelle (à partir de 8 ans).

Mardi 25 avril à 14h30
Ciné Loco
Séance de cinéma (à partir de 4 ans).

Temps fort

« **Sur un air de printemps** »
du mardi 25 avril au samedi 13 mai

Mercredi 26 avril

• À 10h30 :
Histoires printanières par un bibliothécaire
(4 ans et plus) – sur inscription* pour les groupes.

• À 14h30 :
Inauguration de la grainothèque

• À 15h et à 16h (2 sessions) :
Atelier « Graines en Folie »
De M. Chefeuillu (de 2 ans à 6 ans) – sur inscription*.

Samedi 29 avril de 10h30 à 11h30 :

Balade contée
De M. Chefeuillu (parents et enfants jusqu'à 6 ans)
sur inscription*.

Mercredi 3 mai à 9h30 et à 10h30 (2 sessions) :
Heure du conte spéciale
avec Gérard Dalton, tout public, sur inscription*.

Suite du temps fort en mai,
demandez le programme !

Mardi 2 mai de 18h à 19h

« **Auteur-Loco** »
Rencontre avec des auteurs de la région, Sarah Romero et Noémie Mandry, autour d'un album jeune public Petit Nuage gris sur les émotions (tout public).

*Les inscriptions débutent 15 jours avant l'évènement

03 68 98 52 35,
www.mediatheques.strasbourg.eu



FÊTE DE LA MUSIQUE

Vous souhaitez participer à l'édition 2023 de la Fête de la Musique à Illkirch-Graffenstaden ?

Les inscriptions sont ouvertes jusqu'au 21 avril !
Le dossier de candidature est à disposition sur le site de la Ville www.illkirch.eu et à renvoyer au service animation : animation-ville@illkirch.eu

Renseignements :

06 02 05 15 14 – 06 02 05 15 15
animation-ville@illkirch.eu



26^E ÉDITION DE LA MAÏKUR

La Société de Tourisme d'Illkirch-Graffenstaden (STIG), en partenariat avec la Ville, vous invite à participer à la traditionnelle marche populaire du 1^{er} mai à partir de 8h, rendez-vous au gymnase du Lycée hôtelier.

Trois circuits pour répondre aux envies de chacun :

- Le circuit bleu (6 km)
- Le circuit vert (13,5 km)
- Le circuit rouge (16,5 km)

S.A.

Inscriptions sur place :

4€ par adulte,
2€ par enfant (marcheur).
Pour les groupes, inscription préalable souhaitée.

Renseignement :

au 06 84 17 15 54.

EXPOSITION : L'ÉCOLE PROFESSIONNELLE DE L'USINE

En 1844, une école professionnelle ouvre ses portes au sein de l'usine de Graffenstaden, (baptisée SACM* quelques années plus tard) à l'origine de l'essor économique et démographique de la ville. Les cadres et les meilleurs ouvriers y enseignent les mathématiques, le français et des cours techniques comme le dessin industriel.

Du 17 au 29 avril, le hall de l'Hôtel de Ville abritera une exposition retraçant l'histoire de cette école. Elle sera illustrée de dessins techniques réalisés entre 1906 et 1924 par des élèves de l'école : Georg Bacher et Victor Zugmeyer qui n'est autre que le père de Jean-Marie Zugmeyer, à l'origine de cette exposition.

Vice-président de la Société d'Histoire des 4 Cantons, l'Illkirchois Jean-Marie Zugmeyer se passionne pour l'histoire de la ville. Il a rédigé pas moins de 30 articles sur Illkirch-Graffenstaden et organise régulièrement des « causeries » (conférences) et des exposés en lien avec le passé d'Illkirch-Graffenstaden.

Le vernissage de l'exposition se déroulera le vendredi 14 avril à 18h.

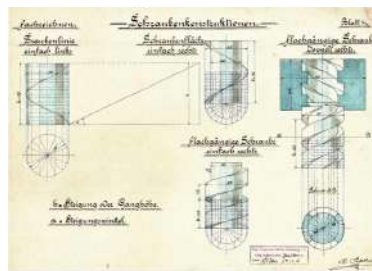

A noter : L'école de l'usine fait l'objet d'un article dans l'annuaire de la Société d'Histoire des 4 Cantons (Tome 40, année 2022).

*Société Alsacienne de Constructions Mécaniques

A.M.

CHASSE AUX ŒUFS DE PÂQUES

RENDEZ-VOUS AU PARC FRIEDEL



La Ville organise une chasse aux œufs de Pâques, dimanche 16 avril de 9h à 10h au parc Friedel (parc de promenade jouxtant le parc animalier).

Les enfants recevront une gourmandise en chocolat en échange du fruit de leurs recherches.

Sur inscription avant le 12 avril :

www.illkirch.eu
(nombre de places limité)

Renseignements :

06 02 05 15 14 – 06 02 05 15 15
animation-ville@illkirch.eu

Stéphane Huerto

fleurettiste aguerri

Ce professeur d'EPS, illkirchois depuis 2009, a remporté dans sa catégorie (fleuret vétéran de plus de 60 ans) la 15^e édition du Circuit Européen vétérans le 22 janvier dernier près de Lille. Cette récompense vient s'ajouter à ses deux récents titres de champion du monde d'escrime (fleuret), en individuel et en équipe catégorie vétéran, en octobre 2022 en Croatie.

UN SPORT PRATIQUÉ DÈS L'ENFANCE

Stéphane Huerto découvre l'escrime en CM2 à Wittenheim en 1968. Il se souvient : « Notre instituteur nous a permis de pratiquer ce sport. J'ai tellement accroché que je me suis inscrit au club local. J'ai poursuivi au collège, puis au lycée au club du FC Mulhouse. Mon maître d'armes Gérard m'a formé de manière rigoureuse. Au niveau national, j'ai atteint la 8^e place en cadet et junior. » Ensuite, à la faculté de Strasbourg dès 1980, il se classe 8^e au championnat de France universitaire. Il participe également à des épreuves au niveau européen et mondial dans la catégorie senior. « J'ai arrêté la compétition vers l'âge de 33 ans voyant que j'étais le plus âgé du circuit... »

PLUS DE 40 ANS DE TRANSMISSION DE SA PASSION

En parallèle de ses études pour devenir professeur d'EPS (de 1980 à 1985), Stéphane Huerto prépare le diplôme de maître d'armes. « J'ai une quarantaine d'années d'encadrement à mon actif : j'ai entraîné des jeunes de 1980 à 1995 à Sélestat, et depuis 2001, au CE2M (Cercle Escrime de Mutzig-Molsheim). Je suis également devenu conseiller technique de 1996 à 2000 pour la Fédération. Actuellement maître d'armes, j'encadre une fois par semaine, et continue à m'entraîner personnellement au club de Strasbourg Escrime. »

UN RETOUR À LA COMPÉTITION GAGNANT

Le fleuret est sa discipline de prédilection. « Cela demande de la vitesse, une bonne coordination des bras et des jambes, et de la précision dans la gestuelle. Pour récolter de bons résultats, il faut aussi avoir en tête de bons schémas tactiques, à adapter aux spécificités de chaque adversaire. » En 2019, il revient à la compétition dans la catégorie vétéran A (50-59 ans). « J'ai remporté cette année-là le titre de champion de France, puis une médaille de bronze aux championnats du monde. Et en octobre 2022, je suis monté sur la première marche du podium en vétéran B (60-69 ans). » Prochains objectifs : les championnats d'Europe en mai en France et du monde en octobre 2023 en Floride.

« Décrocher l'or aux championnats du monde est l'aboutissement d'un travail de longue haleine. »





TOURISME ●
POIDS-LOURDS ●
AGRICOLE ●
GÉNIE-CIVIL ●
MANUTENTION ●

Depuis 1948

VENTE & MONTAGE RAPIDE



● **PNEUS METZGER**
121 rue du Général Leclerc
67540 OSTWALD
☎ 03 88 30 22 72

MICHELIN SERVICE FROID

www.pneus-metzger.fr
infos@pneusmetzger.fr



Réinventons votre extérieur

CONCEPTION | **AMENAGEMENT** | **ENTRETIEN**

Votre jardin de demain, se construit dès maintenant



Votre paysagiste à votre écoute | **Un accompagnement personnalisé** | **Un jardin unique à votre image**

www.espaces-paysagers.fr

173 rue du Maréchal Foch - Lingolsheim ☎ 03 887 887 02

FROID ❄️ CLIMATISATION

GERBER

Pour votre confort cet été, pensez à vous climatiser
contactez-nous au 03 88 65 14 04
pour un devis gratuit

2 rue Louis Ampère 67400 ILLKIRCH-GRAFFENSTADEN
E-mail : contact@froid-gerber.com



box sécurisés

LOUEZ un espace de rangement à Illkirch à partir de 8 m²

DÉMÉNAGEMENTS LUX ROLAND
www.demenagements-lux-roland.fr

DEVIS GRATUIT

3 rue Joseph-Marie Jacquard
67400 Illkirch-Graffenstaden
demenagements.lux@wanadoo.fr
☎ **03 88 55 44 00**

VENTE DE MATÉRIEL D'EMBALLAGE & LOCATION DE MONTE-MEUBLES **plusquePRO** AVIS CLIENTS CERTIFIÉS



PARTICULIERS SERVICES

50% CRÉDIT D'IMPÔT Société agréée pour le SERVICE À LA PERSONNE

51 route du Rhin
67400 Illkirch-Graffenstaden
E-mail : oxygenesarl@wanadoo.fr

Petits travaux de jardinage
Taille de haies
Désherbage
Bêchage
Tonte de pelouse
Entretien régulier de vos espaces verts
Devis gratuits

☎ **03 88 40 81 81**



24H/24
03 88 66 10 62
2 RUE DE LA CEINTURE
67400 ILLKIRCH-GRAFFENSTADEN

POMPES FUNÈBRES
CONTRATS OBSÈQUES
MONUMENTS FUNÉRAIRES



OCPI Membre de l'Office de Commerce et Artisanat Illkirchois

Groupe SAFE
Société indépendante Membre du Réseau Roc Eclerc
RCS Strasbourg 824 481 428
Habilitation 18.67.252 - Orias 17004525

Les tribunes sont rédigées sous la seule responsabilité des groupes politiques. Elles n'engagent en rien la Municipalité.

GROUPE « AVEC THIBAUD PHILIPPS, RÉINVENTEZ ILLKIRCH-GRAFFENSTADEN »

La vérité sur le budget culturel de la ville !

Face aux allégations infondées voire mensongères de l'opposition, notre majorité municipale réaffirme son engagement pour la culture. Malgré un contexte économique difficile, nous avons soutenu la culture dès le début de notre mandat, en mettant notamment en place le chèque sport culture pour la rentrée 2021 afin de relancer la vie culturelle, mise à mal par la crise sanitaire.

En 2021, la création d'un nouveau service d'animations a conduit à une redéfinition des missions de la SPL illiade, qui se recentre exclusivement sur l'enseignement et les spectacles. Ainsi, les ressources sont mieux réparties et le coût de l'animation dans la ville est désormais pris en charge par ce nouveau service, alors qu'auparavant il était supporté par la SPL et l'Apavig.

En tenant compte de ces paramètres et contrairement aux dires de l'opposition, la baisse de subvention depuis 2020 est de moins de 40 000 euros, et non de 383 000 euros. Et ceci sans prendre en compte les 506 830 euros de dépenses de fonctionnement liées à la démarche culture et animation inscrites dans le budget 2023 en dehors du budget de la SPL illiade et du budget service animation. En clair, la Ville consacre 2,6 millions d'euros à la culture et l'animation dans notre commune pour 2023.

Enfin, 400 000 euros seront investis entre 2020 et 2026 pour la gestion, l'entretien et la rénovation des bâtiments de La Villa et de L'illiade, désormais supportés par la Ville.

Vous l'aurez compris, nous sommes résolus à promouvoir une culture accessible et diversifiée pour chacun. C'est pourquoi nous avons mis en place une tarification sociale et solidaire à La Villa et nous œuvrons pour la préservation et la valorisation du patrimoine historique et industriel de notre ville. En 2023, notre service animation organisera divers événements dans différents quartiers de notre commune, en conservant les rendez-vous emblématiques tels que le Printemps des Bretelles, la Fête de la Musique, les Fêtes de l'Ill ou le Marché de Noël.

Notre objectif est de continuer à soutenir et développer une offre culturelle riche et variée à Illkirch-Graffenstaden, sans en faire une variable d'ajustement budgétaire. Malgré une opposition frustrée qui a du mal à tourner la page, nous réitérons notre engagement pour un budget sincère et juste, ainsi que notre soutien indéfectible au secteur culturel.

Thibaud Philipps, Sylvie Seigneur, Serge Scheuer, Elisabeth Dreyfus, Isabelle Herr, Yvon Richard, Philippe Haas, Marie Combet-Zill, Valérie Heim, Hervé Fruh, Luc Pfister, Marie-José Fruh, André Steinhart, Cédric Herbeault, Sandra Didelot, Fabrice Kiehl, Stéphanie Claus et Dominique Massé-Griess.

GROUPE ILLKIRCHOISES ET ILLKIRCHOIS ENGAGÉS

Un budget pragmatique et sincère.

Malgré le contexte d'inflation des coûts de l'énergie, des coûts de construction etc.

Avec notre majorité, le budget 2023 sera axé sur la qualité du service public et le lancement d'investissements structurants.

Pour la rénovation du secteur Libermann, après la démolition du 3-5 rue des Roseaux nous ferons l'acquisition du terrain pour le projet de construction de «La maison de la jeunesse et des associations», équipement qui accueillera le centre socio-culturel.

Pour notre jeunesse, nous amplifierons l'accompagnement de leurs initiatives et les rendrons acteurs de leurs projets.

Pour le Phare de l'Ill, nous continuerons le travail engagé avec les agents afin qu'il rayonne dans toute la ville.

Pour notre sécurité, le recrutement de policiers continuera pour plus de proximité.

Pour l'égalité femme/ homme nous continuerons nos actions, comme former nos agents de police aux violences intra-familiales et nous continuerons nos événements de sensibilisation.

Pour relier nos secteurs non desservis, nous améliorerons le service de la navette gratuite en ajoutant 3 arrêts : Hollau, UGECAM et quai de l'ill, il est d'ores et déjà possible par un geste visible de la main d'arrêter la navette pour l'utiliser.

Pour une propreté urbaine durable nous continuerons à nous organiser. En renforçant le service propreté, en multipliant les campagnes de sensibilisation et en luttant contre les déchets sauvages ; le maire a signé un arrêté dans ce sens. Avec les services nous mettrons tout en œuvre pour améliorer chaque jour notre cadre de vie.

Pour le dynamisme de notre centre-ville, avec les commerçants non sédentaires nous menons une réflexion pour une extension du marché du samedi.

À la différence de beaucoup de communes de France, Illkirch-Graffenstaden garde le cap en toute transparence et avec courage.

Lamjed Saidani, Lisa Galler, Ahmed Koujil, Davina Dabysing, Jean-Louis Kircher, Marie Rinkel, Soufiane Koujil.

Les tribunes sont rédigées sous la seule responsabilité des groupes politiques. Elles n'engagent en rien la Municipalité.

GROUPE « ILLKIRCH-GRAFFENSTADEN, C'EST MA NATURE ! »

On tente de sauver les meubles

S'il fallait retenir une chose des derniers conseils municipaux, c'est la découverte par l'équipe municipale des difficultés à gérer une commune.

Cette dernière, depuis 3 ans, agit avec une légèreté inouïe l'obligeant aujourd'hui, à tenter de sauver les meubles.

Toutes les collectivités connaissent des difficultés face à la hausse du prix de l'énergie, mais à Illkirch on doit en plus faire face à des dépenses sans compter, en charges de personnel, en frais de communication et d'avocat, en achat de matériels.

A cela s'ajoute une méconnaissance profonde des missions d'une commune qui nous coute très cher : circulation d'une navette alors que c'est à l'Eurométropole de financer les transports ; recrutement de nouveaux policiers municipaux et acquisition de voitures, d'armes, de chiens pour des missions, qui sont de la compétence de la police nationale.

Ce sont ces errements qui obligent aujourd'hui l'équipe municipale à restreindre ses dépenses notamment dans la politique environnementale, sportive et culturelle.

Quant aux investissements annoncés dans le programme municipal de 2020, ils sont tous repoussés : à 2026 pour le hall des sports, à la mandature suivante pour le projet Schweitzer, les terrains CRIG, le marché couvert, la maison de la Jeunesse et des Associations.

Alors que les citoyens viennent de subir une augmentation des impôts fonciers sans précédent, il n'y a aujourd'hui plus aucune marge de manœuvre et les coups de com pour faire diversion et masquer les difficultés ne dupent plus grand monde.

Peut-être serait-il alors temps de revenir à cette politique qui a valu à Illkirch Graffenstaden la récompense de paradis des familles, que l'équipe actuelle revendique avec une belle dose de cynisme et surtout beaucoup d'inélégance à l'égard des prédécesseurs.

Retrouvez-nous pour échanger le samedi le 8 avril à la Belle'Choc de 9h à 11h.

Claude Froehly, Séverine Magdelaine, Bénédicte Leleu, Martine Castellon, Emmanuel Bachmann, Béatrice Longechal

GROUPE « CULTIVONS NOTRE VILLE »

Les mobilités douces à la peine

Les différentes collectivités additionnent les projets. Au sujet des mobilités, nous doutons de leur cohérence et efficacité.

Le Réseau Express Métropolitain Européen est à la peine. La ZFE accumule les dérogations. Les tarifs de la CTS augmenteront fortement le 1^{er} juillet.

A la Vigie, 10 000m² de commerces supplémentaires, concurrenceront les commerces de proximité, entraînant une augmentation de la circulation. 800 places de parking s'ajouteront à cet ensemble déraisonnable pour l'environnement et donc pour la qualité de nos vies. Les voies et modes de transport pour s'y rendre, feront l'objet d'une étude et d'une réalisation qui s'achèvera en 2026, 3 ans après l'ouverture du « nouveau » centre ! Entre temps embouteillages, pollution, perte de temps, énervement ...

L'aménagement de la gare de Graffenstaden pour en faciliter son accessibilité, tarde.

A Illkirch-Graffenstaden, les annonces sur les pistes cyclables ne se concrétisent toujours pas. Les parkings à vélo sécurisés et protégés se font attendre. Plusieurs points de dangerosité pour les cyclistes ne font l'objet d'aucune signalisation, ni protection.

Celui place de la Mairie, à l'arrière de l'église St Symphorien, où la superposition de la piste cyclable et des rails du tramway a provoqué de nombreuses chutes, parfois très brutales. Un autre, au carrefour rue des vignes.

Dans notre programme municipal, nous dénonçons la densification de l'habitat et l'artificialisation des sols au profit de zones commerciales génératrices de pollution. Pour répondre aux enjeux de protection environnementale et de santé, nous souhaitons et revendiquons des projets de mobilités cohérents et globaux qui apportent des solutions avant les contraintes. C'est la seule façon d'obtenir l'adhésion des concitoyens pour parvenir à changer nos habitudes.

*Pascale GENDRAULT
cultivonsnotreville@orange.fr*

GROUPE « ENSEMBLE, UNE DYNAMIQUE POUR ILLKIRCH-GRAFFENSTADEN »

Paroles, et paroles et paroles !

« La France vit au-dessus de ses moyens », « il faut se désendetter, et pour y arriver, il faut maîtriser la dépense publique » selon Pierre Moscovici, Président de la Cour des Comptes.

Oui, mais !

Les politiques gouvernementales successives depuis 1981, pour ne parler que de 2 sujets sensibles comme la Santé et l'Éducation, auront abouti à une faillite ;

- dans le domaine de la Santé, les conseillers économiques des gouvernements successifs n'ont eu de cesse de réduire l'offre de soins (réduction du nombre de lits, réduction de la masse salariale des hôpitaux). Mais sur le terrain la demande de soins ne cesse de progresser avec l'augmentation et le vieillissement de la population.

- dans le domaine de l'Éducation, la « philosophie » ambiante du nivellement par le bas aura abouti au déclassement de la France tant pour le niveau moyen des élèves qui se dégrade dans les classements PISA successifs, que pour les meilleurs élèves lors des Olympiades Internationales des Mathématiques.

Indépendamment des circonstances exceptionnelles (Covid, guerre en Ukraine, renchérissement des énergies) les décisions politiques, notamment les plus dogmatiques, ont une grande part de responsabilité sur notre quotidien.

La municipalité d'Illkirch-Graffenstaden vit elle également au-dessus de ses moyens ?

Le budget d'investissement de l'équipe municipale est désormais revu notablement à la baisse avec la plupart des promesses de campagne repoussées à la mandature suivante ...

Certes les mêmes circonstances exceptionnelles sont venues impacter les comptes, mais une dispendieuse augmentation des charges de personnels (+11% entre 2020 et 2021), notamment dans le domaine de la communication, ne sont peut-être pas pour rien dans l'équation.

Les promesses, y compris électorales, n'engagent-elles que ceux qui y croient ?

Rémy Beaujeux

Ensemble, une Dynamique pour Illkirch-Graffenstaden

Janvier 2023

NAISSANCES

| | |
|---|-------------------------------|
| Julia BOUSHAIB | Muhammad Abdullah NISAR |
| Jana HADANE | Fatma Seleme AYTEKIN |
| Océane Céline Thérèse SCHAEFER | Violette Léone Livia MAURICE |
| Amane Léo Brad BELLA | Baptiste Michel Claude BESSON |
| Manoé Maël Benathan NGANSOP LEUNANG PONAM | Marin SOLBES |
| Aïna SOUKTANI | Safaa BENGHARDA |
| Qassim Youssef Khalid DIETERLEN | Camélia SAMET |
| Alba Christine KRAUTH | Viktor Chandara BUN |
| Arthur Christophe BOESPFLUG | Lior-Reine AFLALAYE |
| Ayaz YILDIRIM | Léo KOLSCHMANN |
| Jayden-Breween Michel YANDO KAMGA | Nayra BESSAÏLET |
| Adam BAEUMEL | Mejlho FALLER |
| | Wareesha WAHAB |
| | Assiya ATOINI |
| | Thierno-Rachidou DIALLO |

DÉCÈS

Marie-Louise Anne STRIEGEL veuve ROHMER
 Jacques FOURGON
 Adrianus VAN DER DOES
 Joseph Gabriel BIETH
 Elise Hélène LANDGRAF-SCHAAL veuve STENGEL
 Berthe Germaine OTT veuve GROLL
 Yvette Reine Marie SIMON veuve BERGER
 Jean-Marc Gérard THIERY
 Bernard René DÉTREZ
 Roland Albert BECHER
 Mathilde LANG veuve BLAESS
 Alessandro ISCHIA
 Alain Fred Charles WURTZ
 Ida Carmen BERTINOTTI veuve BÜHLER
 Emma VALAZZA veuve VALAZZA
 Elisabeth Marguerite Brigitte BRONNER épouse SCHNETZLER
 Alice Albertine JOERGER veuve HELLER
 Marie Louise WIDMANN veuve THOMASSEN
 Monique MAYFARH épouse HUMANN
 Christian WINUM
 Jean-Marie René MARQUIS
 François HOENIG
 Claude Manfred TERRONES
 Marie-Louise NOËL épouse GOENNER
 Alphonse Alex Ignace HAENSLER
 Thierno-Rachidou DIALLO
 Robert Alex HOSTI



Concours «Un petit mot doux pour ma grand-mère»

Samedi 18 mars, les trois lauréats du concours « Un petit mot doux pour ma grand-mère » et leur famille, ont été invités à une réception organisée à l'Hôtel de Ville. Félicitations à Maxence Fritsch (5 ans), Romane Levieux (7 ans) et Alice Qian (10 ans) !

Ce concours a été lancé pour la première fois cette année par les membres du Conseil des Aînés, également présents. Chaque enfant s'est vu offrir un livre tandis qu'un arrangement printanier a été remis à leurs grands-mères respectives.



Carnaval

C'est en musique que la joyeuse cavalcade de Carnaval a parcouru les rues de la ville avant de finir l'après-midi par une dégustation de beignets à L'illiade. L'édition 2023 a rassemblé plus de 300 participants !



Odyssée citoyenne

Dans le cadre de l'Odyssée citoyenne, des élèves de l'école élémentaire Centre ont rencontré le Maire, le jeudi 9 mars à l'Hôtel de Ville. Objectif : permettre aux enfants de s'engager dans une démarche d'apprentissage des bases de la citoyenneté.

Pendant une heure, les écoliers enthousiastes et curieux ont posé de nombreuses questions pour mieux comprendre le fonctionnement de la Mairie, le quotidien des élus et les temps forts de la vie municipale (élections, conseil municipal, réunions publiques, concertations...).



Christophe Staudinger

Printemps des Bretelles

Ambiance festive vendredi 17 mars lors de la soirée d'ouverture du Printemps des Bretelles où L'illiade et le Magic Mirrors ont vibré aux sons de l'accordéon. Bal folk électro, rock celtique, rock progressif, jazz ont emporté les spectateurs dans un tourbillon de musique et de bonne humeur.



Opération Bol de riz

La deuxième édition de l'opération « Bol de riz » s'est déroulée le jeudi 9 mars sur les sites de restauration scolaire illkirchois.

La différence de coût entre ces repas (composé d'un bol de riz, d'un yaourt et d'un fruit) et les repas traditionnels sera reversée à l'ARAHM (Association Régionale d'Aide aux Handicapés Moteurs). Cette opération solidaire a également pour objectif de sensibiliser les enfants à la faim dans le monde.



Journée internationale des Droits des Femmes : deux moments forts ont été organisés.

Dimanche 5 mars, le complexe sportif Lixenbuhl a accueilli une conférence-débat suivie d'ateliers sportifs.

Mercredi 8 mars, en salle des réceptions de l'Hôtel de Ville, Geneviève Louisadat, Présidente de l'Association Solidarité Femmes 67, a animé une soirée de sensibilisation et d'informations sur la thématique des violences faites aux femmes.



Demie finale de la Coupe de France de basket

Le Maire et le Conseil Municipal félicitent les joueuses de la SIG pour leur performance exceptionnelle. Elles ont fait vibrer les habitants de la ville ainsi que les 5 300 personnes venues les soutenir le 15 mars dernier au Rhénus.

550 m²
d'escalade de bloc

-20%
SUR LES
ENTRÉES
SUR PRÉSENTATION
DU MAGAZINE



bioession.com/strasbourg



Salle d'escalade
illkirch

ACCESSIBLE À TOUS
DÈS 4 ANS

PRATIQUE LIBRE
SANS RÉSERVATION
NI ABONNEMENT

10 CRÉNEAUX
DE COURS CLUB
POUR LES 4 À 16 ANS
ET LES ADULTES

illkirch
2 rue du Travail
03 88 39 16 87



ICCREATION-03-2023

essayez-moi!
49€
PAR MOIS

VÉLHOP
À ASSISTANCE ÉLECTRIQUE
ET JE BOOSTE MA MOBILITÉ!

Louez-moi en boutiques Véloh

velhop.strasbourg.eu



*Offre valable pour tous produits 3 ans maximum. Abonnement digital à la prise en charge employeur.

À ILLKIRCH VOTRE NOUVEAU PÔLE
**PERFORMANCE
PRÉVENTION
NUTRITION
FITNESS**

19 rue de l'Industrie à Illkirch
06 01 04 54 26
contact@reathletikcenter.fr

www.reathletikcenter.fr

DIMANCHE 2 AVRIL

**PORTES
OUVERTES**



ATELIERS GRATUITS
DE 10H À 18H

RÉFLEXOLOGIE, OSTÉOPATHIE, MÉDITATION,
SOPHROLOGIE, NATUROPATHIE, CUISINE,
PRÉPARATION PHYSIQUE,
ACTIVITÉS PHYSIQUES ADAPTÉES
CAPOEIRA, PILATES, YOGA, ZUMBA

ESPACE BEAUTÉ DES CÈDRES

OBJECTIF BIKINI POUR CET ÉTÉ

**-15% SUR TOUTES LES CURES
DU 17 AVRIL AU 31 MAI 2023**



VOUS NE SAVEZ PAS QUELLE
CURE EST FAITE POUR VOUS ?

PAS D'INQUIÉTUDE, VOTRE
DIAGNOSTIC MINCEUR EST
OFFERT AINSI QUE VOTRE SÉANCE
MINCEUR DÉCOUVERTE.
(Voir conditions en institut)



SOIN CRYO
pour l'achat
d'une cure



LE BODY PALP
pour remodeler
votre silhouette,
lisser les capitons,
raffermir et tonifier
votre peau



LES ULTRASONS
vident par cavitations
les adipocytes
de leurs graisses,
pour un effet
anti-récidive



LE DRAINAGE
affine et soulage
les jambes
gonflées, élimine
les toxines



SOIN MINCEUR
nouvelle génération
combinant les technologies
de cryo-esthétique et
d'électrostimulation pour
déstocker et brûler
les graisses, lisser la cellulite
et raffermir la peau.

PLUS D'INFORMATION NOTRE ÉQUIPE EST À VOTRE ÉCOUTE
POSSIBILITÉ DE PAYER EN PLUSIEURS FOIS



170, route de Lyon 67400 Illkirch - 1^{er} étage
www.beautedescedres.thalgo.com

03.88.55.15.20

THALGO
LA BEAUTÉ MARINE

AQUILUS
PISCINES / SPAS



VOTRE
SPÉCIALISTE
DU BIEN-ÊTRE

SPAS | SPAS DE NAGE | SAUNAS | CABINES INFRAROUGES



7, route du Cor de Chasse - 67400 ILLKIRCH-GRAFFENSTADEN | 03 88 65 91 77
www.tompoussepaysage.fr | www.strasbourg.aquilus.fr